



1. Carátula

1.1 Identificación

a. Nombre de la Organización	FUNDACION EMMANUEL
b. RUT de la Organización	70.022.180-6
c. Tipo de Organización	Fundación sin fin de lucro, de derecho civil.
d. Relación de Origen	Fundada por Mons. Raúl Silva Henríquez junto a un grupo de profesionales civiles con aportes individuales iguales para el Capital social inicial. Su objetivo el desarrollo social de los más pobres.
e. Personalidad Jurídica	Otorgada por Decreto Supremo Nº 74 del Ministerio de Justicia, con fecha 10 de Enero de 1967. Inscripción n°6433 en Registro Civil, fecha inscripción 31 de enero de 2013
f. Domicilio de la sede principal	Pasaje Phillips 84, piso 7 of B, Santiago Centro
g. Representante legal	Pablo Fuenzalida Risopatrón - Rut 8.316.426-3
h. Sitio web de la organización	www.femm.cl

1.2 Información de la Organización

a. Presidente del Directorio	Ignacio de Iruarrizaga Samaniego – RUT 6.923.485-2
b. Ejecutivo Principal	Pablo Fuenzalida Risopatrón - Rut 8.316.426-3
c. Misión / Visión	<p><i>Misión: "Colaborar en el mejoramiento de la calidad de la educación y en la promoción de las personas que viven en condiciones de pobreza, vulnerabilidad o exclusión, a través de apoyo a proyectos que apunten a su desarrollo integral y que a la vez generen impacto positivo en la comunidad."</i></p> <p><i>Visión: "Ser una Fundación Católica que teniendo a Jesucristo como principio y fundamento colabore en la promoción humana integral de los más pobres, vulnerables y excluidos."</i></p>
d. Área de trabajo	La fundación cofinancia proyectos sociales y de mejoramiento educativo que atiendan población vulnerable y cuyos objetivos son la promoción humana, mejoramiento de la calidad de vida, inclusión social, mejoramiento de la gestión educativa de colegios y/o liceos y la formación/capacitación en habilidades para el liderazgo y la atención directa ante la emergencia causada por la pandemia mundial
e. Público objetivo / Usuarios	<p><i>Instituciones que atienden:</i></p> <p><i>Familias afectadas por la pandemia: cesantes o con dificultades para su subsistencia</i></p> <p><i>Niños, niñas y jóvenes en riesgo social o que viven en hogares</i></p> <p><i>Adultos mayores abandonados y/o enfermos</i></p> <p><i>Jóvenes y adultos con discapacidades físicas y/o mentales, excluidos del mercado laboral</i></p> <p><i>Migrantes con problemas habitacionales y dificultades para acceder al mercado laboral.</i></p> <p><i>Familias que están viviendo situaciones de violencia, adicciones, enfermedades o situaciones problemáticas</i></p>
f. Número de trabajadores	6 personas contratadas
g. Número de voluntarios	5

1.3 Gestión

		2020	2019		2020	2019
a. Ingresos Operacionales (en M\$)				d. Patrimonio (en M\$)	77.015.328	74.408.957
b. Privados (M\$)	Donaciones			e. Superávit o Déficit del Ejercicio (en M\$)	2.606.371	4.336.835
	Proyectos					
	Venta de bienes y servicios			f. Identificación de las tres principales fuentes de ingreso	100% Ingresos financieros	
	Financieros	4.201.257	5.780.435			
Subvenciones						
c. Públicos (M\$)	Proyectos			g. N° total de usuarios (directos)	73.902 personas	13.654 personas y sus familias y comunidades de 104 colegios
	Venta de bienes y servicios			Indicador principal de Gestión		
	i. Persona de contacto					
<i>Pablo Fuenzalida Risopatrón</i> Correo electrónico: pablo@femm.cl Teléfono: 56 226716053						

2. Información general y de contexto

2.1 Carta del máximo responsable de la organización

El año 2020 estuvo marcado por la Pandemia Sanitaria Covid – 19, lo que nos llevó a buscar un nuevo modo de abordar los desafíos de nuestra misión. Enfrentamos nuevas realidades que acoger y nuevos modos de proceder, redireccionando recursos a proyectos de emergencia social que beneficiaran a los más pobres y excluidos.

El estar atentos a las nuevas necesidades básicas no cubiertas por la sociedad con la urgencia que se requería, implicó para Fundación Emmanuel replantearnos lo que veníamos haciendo hasta el año pasado.

En esa línea buscamos nuevas iniciativas que permitieran ir en ayuda de dichas necesidades con agilidad y eficacia. Así surgieron los Proyectos de Emergencia Social que se implementaron a través de la acción solidaria y de ayuda fraterna de parroquias católicas del gran Santiago. Estas apuntaron principalmente a resolver carencias en alimentación y necesidades básicas en remedios, implementos de salubridad y gas de varios miles de personas y familias. Asimismo, fueron dirigidos a resolver este tipo de necesidades aquellos proyectos con fundaciones y entidades con las que veníamos trabajando desde hace unos años.

En esta emergencia logramos implementar, en los sectores más vulnerables de la ciudad de Santiago y algunas comunidades de regiones del país, cerca de 70 proyectos, que durante 8 meses permitieron el funcionamiento de ollas comunes, comedores fraternos, entrega de canastas familiares a cerca de 80.000 personas y sus familias.

Quisimos movilizarnos con rapidez y llegar a sectores que realmente lo necesitaran y así contribuir a disminuir las carencias que generó la pandemia por la pérdida de trabajos, confinamiento extenso y contagios que dejó esta emergencia sanitaria y social.

Esta iniciativa se ha extendido al año 2021 con la misma línea de trabajo, sin dejar de abordar y colaborar con los proyectos de más largo plazo en que estábamos involucrados desde hace un tiempo.

Esta FECU social da cuenta de nuestra gestión 2020 en su conjunto, quisimos destacar la flexibilidad que nos permite nuestra misión de estar prestos a las necesidades cambiantes de la pobreza en nuestro país y contribuir en la medida de nuestras posibilidades a esas urgencias individuales, familiares y comunitarias.

Creemos que lo realizado fue importante y lo logramos priorizando los recursos disponibles y haciendo un esfuerzo adicional a lo presupuestado para el año que estamos rindiendo cuenta.

Ignacio de Iruarrizaga S.
Presidente

2.2 Estructura de Gobierno

Durante el año 2020 ingresó al directorio de la Fundación Arturo Irarrázaval en reemplazo del Padre Fernando Valdivieso quien presentó su renuncia. El actual directorio tiene una duración de 3 años desde agosto 2019.

El estatuto actual, modificado en marzo de 2015, establece en su artículo sexto que la dirección de la Fundación le corresponde al Directorio, que dura 3 años y puede ser renovado sin límite de períodos, es nombrado por el Colegio de Consultores del Arzobispado de Santiago. Sesiona bimensualmente y por su participación no reciben remuneración.

El directorio puede delegar su gestión operativa en un Gerente Art. décimo quinto. (Director Ejecutivo)

DIRECTORIO		
Nombre	RUT	Cargo
Ignacio de Iruarrizaga Samaniego	6.923.485-2	Presidente
Eduardo Howard Yrarrázaval	8.759.023-2	Tesorero
Angélica Salim-Hanna Sepúlveda	9.094.141-0	Directora
Arturo Irarrázaval Domínguez	14.123.149-9	Director
Alejandro Vial Amunátegui	10.842.444-3	Director

Corresponderá al directorio representar a la Fundación, la orientación de sus actividades hacia su objetivo y la administración de sus bienes.

2.3 Estructura Operacional

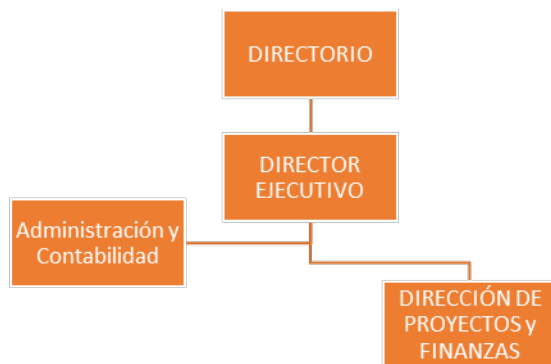

La estructura operacional de la Fundación se mantuvo sin modificaciones durante el año 2020. La forma de trabajo cambió a teletrabajo dadas las cuarentenas que fijó la autoridad por la pandemia.

Los cargos actuales son: Director Ejecutivo o Gerente General, Directora de Proyectos y Finanzas, Contadora y Asistente de Administración y se encargan de las áreas de gestión que su nombre indica.

Para cumplir con la Misión “Colaborar en el mejoramiento de la calidad de la educación y en la promoción de las personas que viven en condiciones de pobreza, vulnerabilidad o exclusión, a través de apoyo a proyectos que apunten a su desarrollo integral y que a la vez generen impacto positivo en la comunidad.”

Monitoreo y control de Proyectos en ejecución; Supervisión y control de las operaciones financieras que permiten el cuidado y preservación del valor real del Patrimonio. Gestionar y controlar la gestión de Procesos y funciones asignadas y ejecución de los proyectos sociales y educativos. Dar cuenta a los distintos comités de dirección y Directorio: mensual y bimensualmente según corresponda.

2.4 Valores y/o Principios

La Fundación ha definido 3 grupos de valores/principios

- Esperanza, Equidad y Caridad con lo que esperamos llegar a nuestros beneficiarios finales
- Pasión y Espíritu de Vigilancia para asegurarnos que estamos cumpliendo nuestra misión en cada uno de los proyectos que apoyamos
- Compromiso y Proactividad con Excelencia en el quehacer diario de todos los que trabajamos en la Fundación

2.5 Principales Actividades y Proyectos

En la actualidad, la Fundación se dedica a cofinanciar proyectos sociales y educativos que atiendan personas en condición de pobreza, vulnerabilidad y/o exclusión. Este año dada la grave crisis sanitaria y económica producto de la pandemia, donde se vieron afectados fuertemente las personas más vulnerables del país, la Fundación abrió una nueva y excepcional área para apoyar proyectos de emergencia que atendieran las necesidades básicas de las personas como entrega de alimentos a través de cajas y ollas comunitarias, medicamentos, artículos de higiene, pañales y gas entre otros. Estos proyectos fueron gestionados principalmente a través de las Vicarías zonales y sus respectivas parroquias y otras instituciones que se organizaron para ir en ayuda de los más necesitados.

Por otro lado, varios de los proyectos habituales tuvieron que ser reconvertidos para atender a los mismos beneficiarios en sus necesidades más urgentes.

De igual forma, continuamos con el apoyo de proyectos de promoción humana, mejoramiento educativo, infraestructura y formación en liderazgo

RESUMEN DE LOS PROYECTOS 2020

Nº DE PROYECTOS EJECUTADOS DURANTE 2020		MONTO M\$	Beneficiarios
Campañas de Ayuda	2	85.000	25.500
Emergencia Covid	74	434.630	39.174
Sociales y Educativos	17	700.030	8.738
Infraestructura	3	26.600	490
TOTAL		1.246.260	73.902

APOYO A CAMPAÑAS	Durante el año se apoyaron 2 campañas organizadas por la Iglesia Católica por un total de \$ 85.000.000
Público Objetivo / Usuarios	<i>Dirigidas a personas, familias y migrantes con dificultades económicas</i>
Objetivos del proyecto	<i>Entrega de cajas con mercaderías, alimentos para los comedores y ollas comunitarias, cargas de gas, medicamentos, pañales y ropa de abrigo a través de parroquias, colegios y otras organizaciones</i>
Número de usuarios directos alcanzados	<i>Estas campañas llegaron en total a 74.000 personas y sus familias</i>
Resultados obtenidos	<i>#ContigoHermano recaudó MM 373, entregaron 13.370 cajas, llegando a 54.480 personas #NadieSeSalvaSolo recaudó MM 2.500. a más de 1 millón de personas y familias</i>
Lugar geográfico de ejecución	<i>Contigo Hermano en la Región Metropolitana y Nadie Se Salva Solo en todo Chile</i>

PROYECTO	DONACION
Campaña #contigohermano - Vicaría Pastoral Social	\$ 55.000.000
Campaña #Nadie se salva solo - CECH	\$ 30.000.000

PROYECTOS DE EMERGENCIA COVID	Se cofinanciaron 74 proyectos desarrollados por parroquias, colegios y organizaciones
Público Objetivo / Usuarios	<i>Niños y niñas, jóvenes, migrantes, personas sin trabajo, adultos mayores y familias</i>
Objetivos del proyecto	<i>Apoyar a organizaciones en proyectos para atender necesidades básicas a través de comedores y ollas comunitarias, entrega de alimentos y mercadería, artículos de aseo, remedios, pañales, gas, apoyo microemprendimientos, etc Algunos proyectos se enfocaron en mejorar el acceso a clases on line entregando Tablet y chip</i>
Número de usuarios directos alcanzados	<i>Con estos proyectos se logró llegar a 40.000 personas aprox.</i>
Resultados obtenidos	<i>Un número importante de personas recibieron alimentos y cajas con mercadería. En el caso de adultos mayores se apoyó también con remedios y pañales y durante el invierno con gas.</i>
Lugar geográfico de ejecución	<i>Región Metropolitana, especialmente las comunas más vulnerables</i>

PROYECTO	EJECUTOR	DONACION
Proyectos de emergencia para enfrentar la pandemia	Arzobispado y Vicarías Zonales	353.629.645
Atención de familias en problemas	Delegación Pastoral Familiar	37.000.000
Mejoramiento de conectividad para estudiantes de Escuela Novomar	UCSH	2.000.000
Entrega de alimentos a ollas y comedores solidarios	Caritas Rancagua	6.000.000
Apoyo de emergencia a familias de las Escuelas Provincia de Chiloé, República de Colombia y Santiago de Chile	Vicaría Zona Centro	3.500.000
Acompañamiento y ayuda a familias y adultos mayores en pandemia	Caritas Melipilla	5.000.000
Apoyo integral a familias vulnerables	Vicaría Pastoral Social Caritas	25.000.000
Entrega de alimentos y artículos de higiene a familias	Centro Abierto Laura Vicuña - Lo Prado	2.500.000

PROYECTOS DE SOCIALES Y EDUCACIONALES	Se continuó con el apoyo a 17 proyectos sociales y educativos
Público Objetivo / Usuarios	<i>Estudiantes y sus familias, mujeres post penitenciarias, jóvenes, migrantes, familias</i>
Objetivos del proyecto	<i>Dependiendo de cada proyecto existen distintos objetivos: Mejorar la calidad educativa y la convivencia escolar de colegios vulnerables Formación y gestión de la prevención y abuso Atención psicológica de familias en dificultades Formación y capacitación en oficios Equinoterapia para jóvenes con discapacidades Desarrollo de habilidades para la vida</i>
Número de usuarios directos alcanzados	<i>En total se atendieron 8.488 personas más estudiantes y equipos de 32 colegios</i>
Resultados obtenidos	<i>Dada la diversidad de proyectos y las dificultades ocasionadas por la pandemia, algunos proyectos lograron cumplir con los objetivos propuestos, otros debieron hacer modificaciones logrando parte de los objetivos, 2 debieron ser postergados para el año 2021 porque la presencialidad era fundamental y 1 fue suspendido por ser imposible llevar a cabo</i>
Actividades realizadas	<i>Cada proyecto contó con sus actividades las que fueron monitoreadas por el Equipo de la Fundación</i>
Lugar geográfico de ejecución	<i>Principalmente dentro de la Región Metropolitana, 1 proyecto se realiza en todo Chile, 2 en la Región del Maule, 1 en Concepción y 1 en La Serena</i>

PROYECTO	EJECUTOR	DONACION
Gestión Educativa	Vicaría para la Educación	175.000.000
Tribunal de Pobreza	Arzobispado de Santiago	92.000.000
Gestión Social de la Iglesia	Arzobispado de Santiago	172.000.000
Gestión para la Prevención	Delegación para la Paz y Verdad	76.000.000
Incubación de micro proyectos sociales	Vicaría Pastoral Social Caritas	69.300.000
Programa de prevención y desarrollo de ambientes seguros	Conferencia Episcopal de Chile	25.000.000
Habilitación de Centro de Atención Familiar de Maipú	Delegación Pastoral Familiar	5.000.000
Mejoramiento convivencia escolar	Liceo Agrícola María Auxiliadora de Colín	4.000.000
Equino terapia para jóvenes de espectro autista	Caritas Linares	6.000.000
Talleres de Repostería y construcción cancha de skate	Fundación Aldea Cardenal Silva Henríquez	5.000.000
Acompañamiento a mujeres en etapa post penitenciario y apoyo con alimentos y artículos de higiene	Fundación Mujer Levántate	12.000.000
Formación en liderazgo de jóvenes	Vicaría Esperanza Joven	32.000.000
Diplomado Dimensión Social	Instituto Apóstol Santiago	5.000.000
Beca de formación para seminarista	Arzobispado La Serena	9.600.000
Manual de alfabetización para personas privadas de libertad	Universidad Católica Silva Henríquez	2.500.000
Curso de cuidado de adultos mayores	Fundación San Andrés Apóstol	8.910.000
Proyectos sociales de la Comunidad Organizaciones Solidarias		720.000

PROYECTOS DE MEJORAMIENTO DE INFRAESTRUCTURA	3 proyectos desarrollados
Público Objetivo / Usuarios	<i>Niños, niñas y jóvenes estudiantes de 2 colegios y un jardín infantil</i>
Objetivos del proyecto	<i>Reconstrucción del patio de Jardín Infantil, remodelación de los baños de un colegio y construcción de un pabellón para enseñanza media</i>
Número de usuarios directos alcanzados	<i>350 estudiantes</i>
Resultados obtenidos	<i>Los trabajos fueron realizados de acuerdo a lo programado</i>
Lugar geográfico de ejecución	<i>Rancagua y Coltauco de la VI Región y Talca</i>

PROYECTO	EJECUTOR	DONACION
Renovación del patio del Jardín Infantil	Congregación Maestra Pía Venerini	6.600.000
Remodelación de baños de Enseñanza Básica	Fundación San Miguel Arcángel - Linares	10.000.000
Construcción de pabellón para Educación Media	Colegio Amada Sofía de Coltauco	10.000.000

2.6 Identificación e Involucramiento con Grupos de Interés

Grupo de interés	Forma de relacionamiento
Arzobispado de Santiago y Vicarías	Institución beneficiaria de proyectos de desarrollo social y educacional Contacto con parroquias de las distintas zonas de Santiago quienes desarrollaron proyectos de emergencias entregando comidas, mercadería y otros artículos de primera necesidad
Obispos y Conferencia Episcopal de Chile	Relación con los Obispos de Melipilla, Rancagua, Talca y La Serena donde se realizan proyectos cofinanciados por la Fundación
Fundación Mujer Levántate, Centro Abierto Laura Vicuña, Liceo Agrícola María Auxiliadora, Fund San Andrés Apóstol, Fund Miguel Arcángel de Linares, Congregación Maestra Pía Venerini, Fund Aldea Cardenal Silva Henríquez	Beneficiarios de proyectos sociales y de emergencia
Universidad Católica Silva Henríquez	Beneficiario de proyectos sociales y de emergencia
Comunidad de Organizaciones Solidarias	Participación en actividades y jornadas propuesta por la Comunidad

2.7 Prácticas relacionadas con la evaluación/medición de la satisfacción de los usuarios y resultados obtenidos

A medida que se desarrollan los proyectos, el equipo responsable de la Fundación realiza reuniones periódicas y exigen informes de avance que incluye información cualitativa, rendiciones del uso de los recursos y fotos o videos que den muestra del avance del proyecto. También se realizan visitas las que este año fueron más difícil de concretar dadas las restricciones sanitarias. Aquellos proyectos que pudieron cambiar su metodología a formato digital, participamos de las distintas actividades

2.8 Participación en redes y procesos de coordinación con otros actores

Comunidad de Organizaciones Sociales, Arzobispado de Santiago, Conferencia Episcopal de Chile, Sociedad de Escuelas Católicas Santo Tomás de Aquino, Fundación Portas, Fundación Cobijo, Fundación Cardenal Silva Henríquez, Centro Abierto Laura Vicuña, Fundación Mujer Levántate, Fundación San Andrés, Colegio

Amada Sofía de Coltauco, Colegio San Miguel Arcángel de Linares, Jardín Infantil Pía Venerini, Caritas Rancagua y Melipilla, parroquias de Santiago

2.9 Reclamos o Incidentes

Hasta la fecha la Fundación no cuenta con reclamos o incidentes

2.10 Indicadores de gestión ambiental

La Fundación no cuenta con indicadores de gestión ambiental

3. Información de Desempeño

3.1 Objetivos e Indicadores de Gestión

Objetivo general	Indicador principal de gestión	Resultado
Asegurar que los proyectos apoyados atiendan población en contextos de pobreza, vulnerabilidad y/o exclusión	<i>N° beneficiarios atendidos por los proyectos que pertenecen a estos contextos</i>	<i>Los 96 proyectos ejecutados durante al año 2020 atendieron beneficiarios que viven en contextos de pobreza o vulnerabilidad (adultos mayores, niños, niñas y jóvenes, familias, trabajadores, migrantes y personas con discapacidad).</i>

CUADRO OBJETIVOS ESPECÍFICOS

Objetivo específico	Indicador	Resultado
Monitorear la adecuada ejecución de los proyectos de acuerdo al proyecto presentado	<i>N° de visitas realizadas N° de informes recibidos y aprobados</i>	<i>96% de los proyectos se realizaron 2 -3 reuniones virtuales y solo algunos pudieron ser visitados por la pandemia 96% de los proyectos presentaron informes finales y fueron aprobados. 4 proyectos no lograron terminar durante el año 2020 y tuvieron que postergar algunas actividades para el 2021</i>
Uso adecuado de los recursos asignados	<i>Rendiciones económicas y los respectivos comprobantes del 100% de los proyectos aprobados</i>	<i>A mayo del 2021, el 97% de los proyectos cuenta con las rendiciones económicas revisadas y aprobadas por la Fundación. Algunos proyectos continúan durante el año 2021 y 1 fue cancelado ya que no fue posible su implementación por la pandemia</i>

3.2 Indicadores Financieros

CUADRO DE INDICADORES FINANCIEROS

La totalidad de los ingresos de la Fundación son ingresos financieros y de rentas, por lo tanto, los indicadores fueron construidos sobre los ingresos totales que son a la vez operacionales

a. Ingresos Totales (en M\$)	2020	2019
- Con restricciones (*)		
- Sin restricciones	4.201.257	5.780.435
TOTAL DE INGRESOS	4.201.257	5.780.435

b. Origen de los ingresos operacionales:		
(Ingresos provenientes del extranjero/Total de ingresos) x 100	NA	NA

c. Otros indicadores relevantes:		
(Donaciones acogidas a beneficio tributario/Total ingresos operacionales) x 100	NA	NA
(Gastos administrativos / Ingresos totales) x 100	8,2 %	6,2 %

Cambios Patrimoniales

a. Variaciones Patrimoniales

	Sin Restricciones	Restricciones Temporales	Restricciones Permanentes	Total
Patrimonio Inicial	72.864.053	1.544.904		74.408.957
Trasposos por término de restricciones				0
Variación según Estado de Actividades	2.606.371			2.606.371
Otros movimientos (excepcional, se deben explicitar al pie)				0
Patrimonio Final	75.470.424	1.544.904	0	77.015.328

a. Término de Restricciones

	Sin Restricciones	Con Restricciones Temporales	Con Restricciones Permanentes
Expiración plazo de restricciones		La Fundación recibió una donación con instrucciones de uso que finaliza el 2020 y el 2022. Además cuenta con 2 comodatos sin plazo definido	
Cumplimiento de los requerimientos impuestos por el donante		Donante definió el destino de los recursos a través de escritura pública	
Cumplimiento de las restricciones por la adquisición de los bienes indicados			

b. Descripción de las restricciones que pesan sobre el patrimonio

- Restricciones temporales, el año 2013 la Fundación recibió una donación con instrucciones de uso a través de escritura pública para financiar 2 proyectos, uno de ellos finalizó este año 2020 y el destino del saldo restante deberá ser definido por el Directorio de la Fundación. El 2do proyecto finaliza el año 2022
- Existen además 2 comodatos que mantiene la Fundación cuyo propósito y condiciones están establecidas en un convenio

4. Manifestación de responsabilidad de la dirección e Informe de terceros

“Los abajo firmantes se declaran responsables respecto de la veracidad de la información incorporada en el presente informe anual, referido al 31 de Diciembre de 2020

Nombre	Cargo	RUT
Ignacio De Iruarrizaga	Presidente del Directorio	6.923.485-2
Pablo Fuenzalida	Director Ejecutivo	8.316.426-3
M. Teresa Rodríguez	Directora Proyectos y Finanzas	12.883.761-2
Cecilia González	Contadora	9.766.028-k

Fecha: 25 de Agosto de 2021

4.- Estados Financieros año 2020 y 2019 Auditados

Señores
Presidente y directores
Fundación Emmanuel

Hemos efectuado una auditoría a los estados financieros adjuntos de Fundación Emmanuel, que comprenden los estados de situación financiera al 31 de diciembre de 2020 y 2019 y los correspondientes estados de resultados, de cambios en el patrimonio y de flujos de efectivo por los años terminados en esas fechas y las correspondientes notas a los estados financieros.

Responsabilidad de la administración por los estados financieros

La Administración es responsable por la preparación y presentación razonable de estos estados financieros de acuerdo con la Norma Internacional de Información Financiera para Pequeñas y medianas Entidades (NIIF para Pymes). Esta responsabilidad incluye el diseño, implementación y mantención de un control interno pertinente para la preparación y presentación razonable de estados financieros que estén exentos de representaciones incorrectas significativas, ya sea debido a fraude o error.

Responsabilidad del auditor

Nuestra responsabilidad consiste en expresar una opinión sobre estos estados financieros a base de nuestras auditorías. Efectuamos nuestras auditorías de acuerdo con norma de auditoría generalmente aceptada en Chile. Tales normas requieren que planifiquemos y realicemos nuestro trabajo con el objeto de lograr un razonable grado de seguridad que los estados financieros están exentos de representaciones incorrectas significativas.

Una auditoría comprende efectuar procedimientos para obtener evidencia de auditoría sobre los montos y revelaciones en los estados financieros. Los procedimientos seleccionados dependen del juicio del auditor, incluyendo la evaluación de los riesgos de representaciones incorrectas significativas de los estados financieros ya sea debido a fraude o error. Al efectuar estas evaluaciones de los riesgos, el auditor considera el control interno pertinente para la preparación y presentación razonable de los estados financieros de la entidad con el objeto de diseñar procedimientos de auditoría que sean apropiados en las circunstancias, pero sin el propósito de expresar una opinión sobre la efectividad del control interno de la entidad. En consecuencia, no expresamos tal tipo de opinión. Una auditoría incluye, también, evaluar lo apropiadas que son las políticas de contabilidad utilizadas y la razonabilidad de las estimaciones contables significativas efectuadas por la administración, así como una evaluación de la presentación general de los estados financieros.

Consideramos que la evidencia de auditoría que hemos obtenido es suficiente y apropiada para proporcionarnos una base para nuestra opinión de auditoría.

Bases para la opinión con salvedad

Según se indica en la nota 8a), durante el ejercicio 2020 en el rubro Propiedades de Inversión, la Administración registró un ajuste razonable de la propiedad ubicada en calle Rosas 1267, para lo cual utilizó una tasación efectuada por un tasador independiente la cual se encuentra actualizada solo hasta el año 2018, revalorizando dicha propiedad por un monto de M\$ 235.555.- Al respecto las Normas Internacionales de Información Financiera para Pequeñas y Medianas Empresas indican que el valor razonable de este tipo de activos se medirá en cada fecha de reporte sobre el que se informa con información actualizada al cierre de cada ejercicio. En consecuencia y al no contar con información actualizada, no pudimos determinar si era necesario realizar un ajuste a ese valor justo y su efecto en Otros Ingresos en los resultados del ejercicio.

Opinión con salvedad

En nuestra opinión, excepto por los posibles efectos en el año 2020 del asunto mencionado en párrafo anterior “Bases para la opinión con salvedad”, los mencionados estados financieros presentan razonablemente, en todos sus aspectos significativos, la situación financiera de Fundación Emmanuel al 31 de diciembre de 2020 y 2019 y los resultados de sus operaciones y los flujos de efectivo por los años terminados en esas fechas de acuerdo con la Norma Internacional de Información Financiera para Pequeñas y Medianas Entidades (NIIF para Pymes).



Jorge Melillán M.

EY Audit SpA

Santiago, 31 de mayo 2021



EY

Building a better
working world

EY Chile
Tel: +56 (2) 2676 1000
www.eychile.cl
Avda. Presidente
Riesco 5435, piso 4, Las
Condes, Santiago

4.1- Estados de Situación Financiera y EERR

ACTIVOS	Nota	2020 M\$	2019 M\$
Activo Corriente			
Efectivo y equivalentes al efectivo	(4)	561.390	4.240.708
Otros activos financieros, corriente	(5)	2.427.653	6.307.173
Deudores comerciales y otras cuentas por cobrar, corriente	(6)	24.236	15.428
Total activo corriente		<u>3.013.279</u>	<u>10.663.308</u>
Activo no Corriente			
Otros activos financieros, no corriente	(5)	68.489.765	64.821.074
Propiedades de Inversión	(8)	9.355.854	6.010.322
Propiedades, planta y equipo		98.781	741.959
Total activo no corriente		<u>77.944.400</u>	<u>71.573.355</u>
Total Activos		<u>80.957.679</u>	<u>82.236.663</u>

PASIVOS Y PATRIMONIO NETO

	Nota	2020 M\$	2019 M\$
Pasivos			
Pasivo Corriente			
Otros pasivos financieros, corriente	(9)	2.227.700	6.116.550
Cuentas por pagar comerciales y otras cuentas por pagar, corriente	(10)	1.710.824	1.707.848
Otros pasivos no financieros, corriente	(11)	3.827	3.308
Total pasivo corriente		<u>3.942.351</u>	<u>7.827.706</u>
Total pasivos		<u>3.942.351</u>	<u>7.827.706</u>
Patrimonio Neto			
Capital		320.576	320.576
Ganancias acumuladas	(13)	76.694.752	74.088.381
Total patrimonio neto		<u>77.015.328</u>	<u>74.408.957</u>
Total Pasivos y Patrimonio Neto		<u>80.957.679</u>	<u>82.236.663</u>

Estados de Resultados por Función	Nota	2020 M\$	2019 M\$
Ingresos de operación	(14)	-	-
Otros ingresos por naturaleza	(14)	2.988.802	79.155
Gastos de administración	(16)	(1.594.886)	(1.443.600)
Ingresos financieros	(15)	2.518.011	3.800.864
Costos financieros	(17)	(500.434)	(610.723)
Resultado por unidades de reajuste	(18)	(805.122)	2.511.139
Ganancia antes de Impuestos	(12)	2.606.371	4.336.835

	Capital M\$	Superávit Acumulado M\$	Patrimonio Total M\$
Saldo inicial al 1 de enero de 2020	320.576	74.088.381	74.408.957
Cambios en patrimonio			
Superávit del ejercicio		2.606.371	2.606.371
Saldo final al 31 de diciembre de 2020	320.576	76.694.752	77.015.328
Saldo inicial al 1 de enero de 2019	320.576	69.751.546	70.072.122
Cambios en patrimonio			
Superávit del ejercicio		4.336.835	4.336.835
Saldo final al 31 de diciembre de 2019	320.576	74.088.381	74.408.957

Flujo Originado por Actividades de la Operación	2020	2019
	M\$	M\$
Ganancia	2.606.371	4.336.835
Ajustes por ingresos y gastos que no requirieron uso de efectivo		
Depreciación y amortización del ejercicio	144.701	146.060
Revalorización de propiedad de inversión	(2.882.300)	-
Variación de activos que afectan al flujo de efectivo (aumento) disminución		
Deudores comerciales y otras cuentas por cobrar, Corriente	(8.808)	(10.827)
Variación de pasivos que afectan al flujo de efectivo aumento (disminución)		
Cuentas por pagar comerciales y otras cuentas por pagar, corriente	2.976	(44.488)
Flujo neto negativo originado por actividades de operación	(137.060)	5.017.603
Flujo Originado por Actividades de Inversión		
Rescates (inversiones) de activos financieros	210.829	2.410.348
Adiciones (bajas) de propiedades, planta, equipos, propiedades de inversión	35.244	(3.734.135)
Flujo neto positivo originado por actividades de inversión	246.073	(1.323.787)
Flujo Originado por Actividades de Financiamiento (Egresos) ingresos por instrumentos derivados		
Flujo neto negativo originado por actividades de financiamiento	(3.883.331)	590.023
Variación Neta del Efectivo y Efectivo Equivalente durante el Ejercicio	(3.779.318)	3.693.816
Saldo Inicial de Efectivo y Efectivo Equivalente	4.340.708	646.892
Saldo Final de Efectivo y Efectivo Equivalente	561.390	4.340.708