



**FECU SOCIAL
2021**



1. Carátula

1.1 Identificación

a. Nombre de la Organización	FUNDACION EMMANUEL
b. RUT de la Organización	70.022.180-6
c. Tipo de Organización	Fundación sin fin de lucro, de derecho civil.
d. Relación de Origen	Fundada por Mons. Raúl Silva Henríquez junto a un grupo de profesionales civiles con aportes individuales iguales para el Capital social inicial. Su objetivo el desarrollo social de los más pobres.
e. Personalidad Jurídica	Otorgada por Decreto Supremo Nº 74 del Ministerio de Justicia, con fecha 10 de Enero de 1967. Inscripción n°6433 en Registro Civil, fecha inscripción 31 de enero de 2013
f. Domicilio de la sede principal	Pasaje Phillips 84, piso 7 of B, Santiago Centro
g. Representante legal	Pablo Fuenzalida Risopatrón - Rut 8.316.426-3
h. Sitio web de la organización	www.femm.cl

1.2 Información de la Organización

a. Presidente del Directorio	Ignacio de Iruarrizaga Samaniego – RUT 6.923.485-2
b. Ejecutivo Principal	Pablo Fuenzalida Risopatrón - Rut 8.316.426-3
c. Misión / Visión	<i>Misión: “Colaborar en el mejoramiento de la calidad de la educación y en la promoción de las personas que viven en condiciones de pobreza, vulnerabilidad o exclusión, a través de apoyo a proyectos que apunten a su desarrollo integral y que a la vez generen impacto positivo en la comunidad.”</i> <i>Visión: “Ser una Fundación Católica que teniendo a Jesucristo como principio y fundamento colabore en la promoción humana integral de los más pobres, vulnerables y excluidos.”</i>
d. Área de trabajo	La fundación cofinancia proyectos sociales y de mejoramiento educativo que atiendan población vulnerable y cuyos objetivos son la promoción humana, mejoramiento de la calidad de vida, inclusión social, mejoramiento de la gestión educativa de colegios y/o liceos, formación/capacitación en habilidades para el liderazgo y atención directa ante la emergencia causada por la pandemia
e. Público objetivo / Usuarios	<i>Instituciones que atienden:</i> <i>Familias afectadas por la pandemia: cesantes o con dificultades para su subsistencia</i> <i>Niños, niñas y jóvenes en riesgo social o que viven en hogares</i> <i>Adultos mayores abandonados y/o enfermos</i> <i>Jóvenes y adultos con discapacidades físicas y/o mentales, excluidos del mercado laboral</i> <i>Migrantes con problemas habitacionales y dificultades para acceder al mercado laboral.</i> <i>Familias que están viviendo situaciones de violencia, adicciones, enfermedades o situaciones problemáticas</i>
f. Número de trabajadores	6 personas contratadas
g. Número de voluntarios	5

1.3 Gestión

		2021	2020			2021	2020
a. Ingresos Operacionales (en M\$)				d. Patrimonio (en M\$)		82.272.705	77.015.328
b. Privados (M\$)	Donaciones			e. Superávit o Déficit del Ejercicio (en M\$)		5.187.955	2.606.371
	Proyectos						
	Venta de bienes y servicios			f. Identificación de las tres principales fuentes de ingreso		100% Ingresos financieros	
Financieros	6.557.683	4.201.257					
c. Públicos (M\$)	Subvenciones			g. N° total de usuarios (directos)		61.071 personas	73.902 personas
	Proyectos			Indicador principal de Gestión			
	Venta de bienes y servicios						
i. Persona de contacto		<i>Pablo Fuenzalida Risopatrón</i> Correo electrónico: pablo@femm.cl Teléfono: 56 226716053					

2. Información general y de contexto

2.1 Carta del máximo responsable de la organización

El año 2021 continuó marcado por la Pandemia Sanitaria COVID – 19, por lo que destinamos aportes mayoritariamente a proyectos de emergencia social, que beneficiaron a los más pobres y excluidos. Las acciones contempladas este año, consideraron resolver carencias en alimentación y necesidades básicas de higiene, implementos de salubridad y gas de varios miles de personas y familias de diversos lugares de la Región y del país.

Adicionalmente, otra situación a la que nos vimos enfrentados fue la Crisis de Migración ocurrida en el Norte del País, a lo que respondimos mediante un convenio de cooperación con CARITAS, quienes implementaron soluciones rápidas, eficientes y bien focalizadas a través de sus equipos en Arica, Iquique, Antofagasta y Calama. Los esfuerzos efectuados permitieron ayudas diversas a cerca de 100.000 personas y sus familias. Nunca es suficiente, aunque creemos que hemos maximizado la eficacia de los recursos en los ejecutores de los proyectos asignados.

Al cerrar este año 2021, también quisimos ampliar nuestra colaboración a más organizaciones sin fin de lucro y que realizan gestión social, solidaria y pública en sectores y con personas vulnerables y/o en situación de pobreza. Para estos efectos, ampliamos el concurso público de proyectos a cofinanciar para 2022, llegando a comprometer 56 proyectos nuevos con aportes entre 2 y 8 millones para el logro de sus objetivos.

Esta FECU social da cuenta de nuestra gestión 2021 en su conjunto, quisimos destacar la flexibilidad que nos permite nuestra misión de estar prestos a las necesidades cambiantes de la pobreza en nuestro país y contribuir en la medida de nuestras posibilidades a esas urgencias individuales, familiares y comunitarias.

Creemos que lo realizado fue una ayuda importante para muchos y fue posible priorizando y focalizando los recursos disponibles a las situaciones apremiantes enfrentadas este año del que estamos rindiendo cuenta.

Ignacio de Iruarrizaga S.

Presidente

2.2 Estructura de Gobierno

Durante el año 2021 se mantuvo el Directorio, el que tiene una duración de 3 años y termina su actual período en agosto del 2022.

El estatuto actual, modificado en marzo de 2015, establece en su artículo sexto que la dirección de la Fundación le corresponde al Directorio, que dura 3 años y puede ser renovado sin límite de períodos, es nombrado por el Colegio de Consultores del Arzobispado de Santiago, sesiona bimensualmente y por su participación no reciben remuneración.

El directorio puede delegar su gestión operativa en un Gerente Art. décimo quinto. (Director Ejecutivo)

DIRECTORIO			
Nombre	RUT	Cargo	
Ignacio de Iruarrizaga Samaniego	6.923.485-2	Presidente	
Eduardo Howard Yrarrázaval	8.759.023-2	Tesorero	
Angélica Salim-Hanna Sepúlveda	9.094.141-0	Directora	
Arturo Irarrázaval Domínguez	14.123.149-9	Director	
Alejandro Vial Amunátegui	10.842.444-3	Director	

Corresponderá al directorio representar a la Fundación, la orientación de sus actividades hacia su objetivo y la administración de sus bienes.

2.3 Estructura Operacional

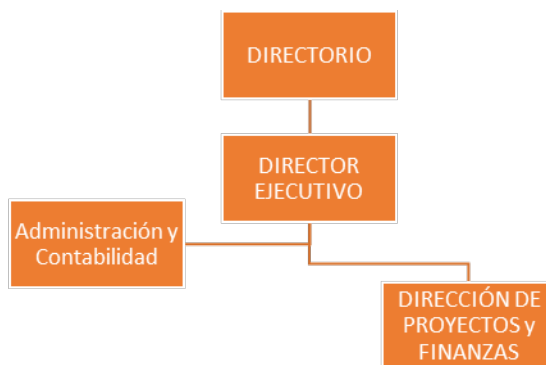

La estructura operacional de la Fundación se mantuvo sin modificaciones durante el año 2021.

El trabajo se realizó en forma híbrida - presencial y virtual – dependiendo de la pandemia y las recomendaciones de las autoridades.

Los cargos actuales son: Director Ejecutivo o Gerente General, Directora de Proyectos y Finanzas, Contadora y Asistente de Administración y se encargan de las áreas de gestión que su nombre indica.

Para cumplir con la Misión “Colaborar en el mejoramiento de la calidad de la educación y en la promoción de las personas que viven en condiciones de pobreza, vulnerabilidad o exclusión, a través de apoyo a proyectos que apunten a su desarrollo integral y que a la vez generen impacto positivo en la comunidad.”

Cada año se evalúan y adjudican un número determinado de proyectos ejecutados por terceros. Se mantiene comunicación permanente con los ejecutores para realizar un constante monitoreo al avance de los proyectos y asegurar el buen uso de los recursos entregados. Por otro lado, se supervisan las operaciones financieras para asegurar el cuidado y la preservación del valor real del patrimonio de acuerdo al mandato de los estatutos. Se cuenta con comités de inversiones e inmobiliario que colabora en la toma de decisiones respecto a las inversiones, lo que ha sido bien valorado especialmente en estos años de alta volatilidad e incertidumbre.

2.4 Valores y/o Principios

La Fundación ha definido 3 grupos de valores/principios

- Esperanza, Equidad y Caridad con lo que esperamos llegar a nuestros beneficiarios finales
- Pasión y Espíritu de Vigilancia para asegurarnos que estamos cumpliendo nuestra misión en cada uno de los proyectos que apoyamos
- Compromiso y Proactividad con Excelencia en el quehacer diario de todos los que trabajamos en la Fundación

2.5 Principales Actividades y Proyectos

La Fundación continúa cofinanciando proyectos sociales que atiendan personas en condición de pobreza, vulnerabilidad y/o exclusión. Este año se mantuvo el apoyo a proyectos de emergencia que atendieran las necesidades básicas de las personas como entrega de alimentos para cajas y ollas comunitarias, medicamentos, artículos de higiene, pañales y gas entre otros. Estos proyectos fueron gestionados principalmente a través de las Vicarías zonales y sus respectivas parroquias y otras instituciones que se organizaron para ir en ayuda de las familias más necesitadas.

También se entregó una ayuda extraordinaria para la crisis migratoria del norte de Chile: Arica, Iquique, Calama y Antofagasta.

Los proyectos habituales se realizaron de acuerdo a lo planificado entregando el 100% de los montos comprometidos.

RESUMEN DE LOS PROYECTOS SOCIALES - 2021

	N° Proy	MONTO M\$	Beneficiarios atendidos 2021
Campañas de Ayuda	2	40.000	11.343
Emergencia por pandemia	57	245.254	31.960
Emergencia migratoria	1	21.000	2.737
Proyectos Sociales	21	679.728	14.698
Infraestructura	4	16.000	333
TOTAL	85	1.001.982	61.071

APOYO A CAMPAÑAS	Durante el año se apoyaron 2 campañas organizadas y ejecutadas por la Iglesia Católica por un total de \$ 40.000.000
Público Objetivo / Usuarios	<i>Dirigidas a familias vulnerables, adultos mayores y migrantes afectados por la pandemia</i>
Objetivos del proyecto	<i>Entrega de cajas con mercadería, artículos de higiene y cuidado, alimentos para los comedores y ollas comunitarias, cargas de gas, medicamentos y pañales a través de parroquias, colegios, obispados y otras organizaciones</i>
Número de usuarios directos alcanzados	<i>Estas campañas llegaron en total a 74.000 personas y sus familias</i>
Resultados obtenidos	<i>#ContigoHermano recibió MM\$ 20 lo que permitió comprar 1.500 cajas s #Juntos Frente a la Emergencia recibió MM\$ 20 y atendió a 10.693 personas en todo Chile</i>
Lugar geográfico de ejecución	<i>Contigo Hermano en la Región Metropolitana y Juntos Frente a la Emergencia de Arica a Magallanes</i>

PROYECTO	DONACION 2021
Campaña #Contigo Hermano - Vicaría Pastoral Social	\$ 20.000.000
Campaña #Juntos Frente a la Emergencia – Caritas Chile	\$ 20.000.000

PROYECTOS DE EMERGENCIA POR PANDEMIA	Se cofinanciaron 57 proyectos ejecutados por fundaciones, corporaciones, parroquias y colegios por MM\$ 245
Público Objetivo / Usuarios	<i>Migrantes, personas sin trabajo, microemprendedores, mujeres jefa de hogar, adultos mayores, niñas, niños y jóvenes y familias vulnerables</i>
Objetivos de los proyectos	<i>Apoyar a organizaciones en proyectos que atiendan necesidades básicas surgidas por la pandemia a través de entrega de alimentos a comedores y ollas comunitarias, mercadería, artículos de aseo, remedios, pañales, gas, realización de capacitaciones y apoyo a iniciativas de emprendedores para la inclusión laboral, mejorar el acceso a clases on line entregando Tablet y chip a estudiantes</i>
Número de usuarios directos alcanzados	<i>Con estos proyectos se logró llegar a casi 50.000 personas</i>
Resultados obtenidos	<i>Un número importante de familias recibieron alimentos y cajas con mercadería, personas recibieron almuerzos en varias parroquias de las zonas más vulnerables de la RM. En el caso de adultos mayores se apoyó también con remedios y pañales y durante el invierno con gas. Un colegio logró mejorar la conectividad de sus estudiantes</i>
Lugar geográfico de ejecución	<i>Región Metropolitana, especialmente las comunas más vulnerables</i>

PROYECTO	DONACION 2021
Ayuda Fraternal Covid - Arzobispado de Stgo	\$ 79.000.000
Apoyo a las familias del Centro Abierto Laura Vicuña	\$ 3.000.000
Entrega de tablets y chips para clases on line - Colegio Ozanam	\$ 4.000.000
Proyectos sociales frente a emergencia - Vicaría Norte	\$ 28.483.500
Proyectos sociales frente a emergencia - Vicaría Sur	\$ 40.000.000
Proyectos sociales frente a emergencia - Vicaría Maipo	\$ 22.320.010
Proyectos sociales frente a emergencia - Vicaría Oriente	\$ 27.500.000
Proyectos sociales frente a emergencia - Vicaría Oeste	\$ 15.000.000
Proyectos sociales frente a emergencia - Vicaría Centro	\$ 25.950.000

PROYECTO EMERGENCIA MIGRATORIA	Excepcionalmente se apoyó un proyecto realizado por Caritas en el norte de Chile para dar respuesta a la alta llegada de migrantes. Se aportaron MM\$ 21 al proyecto
Público Objetivo / Usuarios	<i>Familias migrantes con foco en mujeres, niños, niñas y adultos mayores, principalmente venezolanos</i>
Objetivos del proyecto	<i>Dar respuesta a la crisis migratoria de la zona norte del país, apoyando en la seguridad alimentaria, reubicación familiar, entrega de artículos de higiene y prevención covid, gastos para alojamiento y albergues entre otros</i>
Número de usuarios directos alcanzados	<i>En total se atendieron 1.651 personas más 362 familias</i>
Resultados obtenidos	<i>Se logró cumplir el 100% del objetivo propuesto para atender de forma rápida a los migrantes</i>
Actividades realizadas	<i>El trabajo se dividió en 4 áreas: seguridad alimentaria, entrega de artículos de higiene y cuidado covid, pasajes para reunificación familiar y apoyo en alojamiento y/o albergues</i>
Lugar geográfico de ejecución	<i>Arica, Iquique, Antofagasta y Calama</i>

PROYECTO	DONACION 2021
Respuesta humanitaria a la crisis migratoria del norte – Cáritas Chile	\$ 21.000.000

PROYECTOS DE SOCIALES	Este año se apoyaron 21 proyectos sociales con un total de MM\$ 680
Público Objetivo / Usuarios	<i>Estudiantes y sus familias, mujeres post penitenciarias, jóvenes, migrantes, microemprendedores</i>
Objetivos del proyecto	<i>Dependiendo de cada proyecto existen distintos objetivos: Mejorar la calidad educativa y la convivencia escolar de colegios vulnerables Formación y gestión de la prevención y abuso Atención psicológica de familias en dificultades Formación y capacitación en oficios para la reinserción laboral Equinoterapia para jóvenes con discapacidades Desarrollo de habilidades para la vida independiente</i>
Número de usuarios directos alcanzados	<i>En total se atendieron 14.698 personas más estudiantes y equipos docentes de 32 colegios</i>
Resultados obtenidos	<i>Este año a pesar de la pandemia y las restricciones, los proyectos lograron cumplir con un alto % de los objetivos propuestos y se entregó el 100% de los recursos comprometidos. A enero del 2022 todos los proyectos estaban finalizados y con sus rendiciones aprobadas por la Fundación</i>
Actividades realizadas	<i>Cada proyecto contó con sus actividades las que fueron realizadas de acuerdo a las planificaciones y los ajustes necesarios dada la pandemia y monitoreadas por el Equipo de la Fundación</i>
Lugar geográfico de ejecución	<i>Principalmente dentro de la Región Metropolitana, 2 proyectos se realizan en todo Chile, 1 en Concepción y 2 en Pta de Tralca</i>

PROYECTOS 2021	EJECUTOR	DONACION 2021
Privilegio de Pobreza	Arzobispado de Santiago	100.000.000
Dirección y gestión social de la Iglesia de Santiago	Arzobispado de Santiago	45.000.000
Acoger y gestionar denuncias por abuso y gestión en prevención de abusos	Arzobispado de Santiago	85.000.000

Desarrollo de habilidades para la vida en familia	Arzobispado de Santiago	45.000.000
Comedores y ayuda para migrantes	Arzobispado de Santiago	35.000.000
Apoyo a la gestión de la Vicaría para la Educación	Vicaría para la Educación	157.908.273
Apoyo a la gestión de la Comunidad de Organizaciones Solidarias	Comunidad Organizaciones Solidarias (COS)	720.000
Incubación de proyectos sociales comunitarios para la recuperación	Vic Pastoral Social Caritas - VPS	80.000.000
Intervención sistémica a núcleos familiares	Vic Pastoral Social Caritas - VPS	15.000.000
Fortalecimiento del Liderazgo Juvenil a la luz del camino hacia una nueva construcción social	Vic Esperanza Joven - VEJ	25.000.000
Habilitación de Centro de Atención Familiar Central para la atención remota	Delegación Pastoral Familiar - DEFAM	3.600.000
Habilitación de Centros de Atención Familiar zonales para atención remota	Delegación Pastoral Familiar - DEFAM	4.000.000
Curso 2: cuidado avanzados de adultos mayores	Fundación San Andrés Apóstol	7.000.000
Asistencia y promoción de mujeres privadas de libertad y en período de reinserción	Fundación Mujer Levántate	6.000.000
Talleres de emprendimiento para migrantes	UCSH - Universidad Católica Silva Henríquez	3.000.000
El Taller del Cardenal - Apresto Laboral y Oficios para la Vida Independiente	Fundación Aldea Card Silva Henríquez	2.500.000
El Taller del Cardenal - Desarrollo de habilidades socioemocionales para la empleabilidad y vida independiente	Fundación Aldea Card Silva Henríquez	2.500.000
Formación para el cuidado, protección y ambientes seguros para de niños, niñas y jóvenes	CECH - Conferencia Episcopal de Chile	25.000.000
Entrega de cajas y capacitación para huertos domiciliarios y ollas brujas	Fundación Fre	8.000.000
Reconocimiento Oficial de Jardín Infantil Los Lagos	Fundación Cerro Navia Joven	24.500.000
Becas de mantención a estudiantes de ed. Superior	Fundación Puente	5.000.000
		679.728.273

PROYECTOS DE MEJORAMIENTO DE INFRAESTRUCTURA	4 proyectos desarrollados por un total entregado de MM\$ 16
Público Objetivo / Usuarios	<i>Niños, niñas, jóvenes estudiantes y emprendedores</i>
Objetivos del proyecto	<i>Habilitación biblioteca en La Pincoya, desarrollo de plataforma virtual para cursos on line y acompañamiento psicosocial, construcción de salas para enseñanza media</i>
Número de usuarios directos alcanzados	<i>203 niñas, niños y jóvenes más 130 emprendedores y personas acompañadas</i>
Resultados obtenidos	<i>Las actividades se desarrollaron de acuerdo a lo programado</i>
Lugar geográfico de ejecución	<i>Huechuraba, Puente Alto y Coltauco de la Región de O'Higgins</i>

PROYECTOS 2021	EJECUTOR	DONACION 2021
Habilitar espacios workplace	Fundación Misericordia	4.000.000
Desarrollo de plataforma virtual para la formación educativa orientados al emprendimiento y reconversión socio-laboral	Corporación Sopeña	3.000.000
Desarrollo de red virtual para Acompañamiento Psicosocial	Corporación Sopeña	3.000.000
Construcción de salas para enseñanza media	Colegio Amada Sofía de Coltauco	6.000.000
		16.000.000

2.6 Identificación e Involucramiento con Grupos de Interés

Grupo de interés	Forma de relacionamiento
Arzobispado de Santiago y Vicarías	Institución beneficiaria de proyectos de desarrollo social y educacional Contacto con parroquias de las distintas zonas de Santiago quienes desarrollaron proyectos de emergencias a familias afectadas por la pandemia
Obispos y Conferencia Episcopal de Chile	Relación con los Obispos de Melipilla y Talca donde se realizan proyectos cofinanciados por la Fundación
Fundación Mujer Levántate, Centro Abierto Laura Vicuña, Corporación Sopeña, Fundación Misericordia, Fund San Andrés Apóstol, Fund Aldea Cardenal Silva Henríquez, Fund Huella, Fund Puente, Colegio Amada Sofía de Coltauco y Colegio Ozanam, Fundación Fre y Fundación Cerro Navia Joven	Beneficiarios de proyectos sociales y de emergencia
Universidad Católica Silva Henríquez	Beneficiario de proyectos sociales y de emergencia
Comunidad de Organizaciones Solidarias	Participación en actividades y jornadas propuesta por la Comunidad

2.7 Prácticas relacionadas con la evaluación/medición de la satisfacción de los usuarios y resultados obtenidos

A medida que se desarrollan los proyectos, el equipo responsable de la Fundación realiza reuniones periódicas y exigen informes de avance que incluye información cualitativa, rendiciones del uso de los recursos y fotos o videos que den muestra del avance del proyecto. También se realizan visitas las que este año fueron más difícil de concretar dadas las restricciones sanitarias. Aquellos proyectos que pudieron cambiar su metodología a formato digital, participamos de las distintas actividades

2.8 Participación en redes y procesos de coordinación con otros actores

Comunidad de Organizaciones Sociales, Arzobispado de Santiago, Conferencia Episcopal de Chile, Sociedad de Escuelas Católicas Santo Tomás de Aquino, Fundación Cerro Navia Joven, Fundación Misericordia, Corporación Sopeña, Fundación Puente, Fundación Aldea Cardenal Silva Henríquez, Centro Abierto Laura Vicuña, Fundación Mujer Levántate, Fundación San Andrés, Colegio Amada Sofía de Coltauco, Colegio Ozanam, Caritas de Linares y parroquias de Santiago

2.9 Reclamos o Incidentes

Hasta la fecha la Fundación no cuenta con reclamos o incidentes

2.10 Indicadores de gestión ambiental

La Fundación no cuenta con indicadores de gestión ambiental

3. Información de Desempeño

3.1 Objetivos e Indicadores de Gestión

Objetivo general	Indicador principal de gestión	Resultado
Asegurar que los proyectos apoyados atiendan población en contextos de pobreza, vulnerabilidad y/o exclusión	<i>N° beneficiarios atendidos por los proyectos que pertenecen a estos contextos</i>	<i>Los 85 proyectos ejecutados durante el año 2021 atendieron beneficiarios que viven en contextos de pobreza o vulnerabilidad (adultos mayores, niños, niñas y jóvenes, familias, trabajadores, migrantes y personas con discapacidad).</i>

CUADRO OBJETIVOS ESPECÍFICOS

Objetivo específico	Indicador	Resultado
Monitorear la adecuada ejecución de los proyectos de acuerdo al proyecto presentado	<i>N° de visitas realizadas N° de informes recibidos y aprobados</i>	<i>Todos los proyectos fueron monitoreados con 2-3 reuniones virtuales y algunos pudieron ser visitados por la pandemia durante el año. El 100% de los proyectos presentaron informes finales las que fueron aprobadas por la Fundación</i>

Uso adecuado de los recursos asignados	<i>Rendiciones económicas y los respectivos comprobantes del 100% de los proyectos aprobados</i>	<i>A enero del 2022, el 100% de los proyectos cuenta con las rendiciones económicas revisadas y aprobadas por la Fundación.</i>
---	--	---

3.2 Indicadores Financieros

CUADRO DE INDICADORES FINANCIEROS

La totalidad de los ingresos de la Fundación son ingresos financieros y de rentas, por lo tanto, los indicadores fueron construidos sobre los ingresos totales que son a la vez operacionales

a. Ingresos Totales (en M\$)	2021	2020
- Con restricciones (*)		
- Sin restricciones	6.557.683	4.201.257
TOTAL DE INGRESOS	6.557.683	4.201.257

b. Origen de los ingresos operacionales:		
(Ingresos provenientes del extranjero/Total de ingresos) x 100	NA	NA

c. Otros indicadores relevantes:		
(Donaciones acogidas a beneficio tributario/Total ingresos operacionales) x 100	NA	NA
(Gastos administrativos / Ingresos totales) x 100	5,61 %	8,3 %

Cambios Patrimoniales

a. Variaciones Patrimoniales

	Sin Restricciones	Restricciones Temporales	Restricciones Permanentes	Total
Patrimonio Inicial	75.459.798	1.555.530		77.015.328
Trasposos por término de restricciones				
Variación según Estado de Actividades	5.187.955			5.187.955
Otros movimientos (excepcional, se deben explicitar al pie)	69.422			69.422
Patrimonio Final	80.717.164	1.555.530		82.272.705

Otros movimientos corresponde a la revaluación de instalaciones registradas en el patrimonio

a. Término de Restricciones

	Sin Restricciones	Con Restricciones Temporales	Con Restricciones Permanentes
Expiración plazo de restricciones		La Fundación recibió una donación con instrucciones de uso que finaliza el 2022. Además cuenta con 2 comodatos sin plazo definido	
Cumplimiento de los requerimientos impuestos por el donante		Donante definió el destino de los recursos a través de escritura pública	
Cumplimiento de las restricciones por la adquisición de los bienes indicados			

b. Descripción de las restricciones que pesan sobre el patrimonio

- Restricciones temporales, el año 2013 la Fundación recibió una donación con instrucciones de uso a través de escritura pública para financiar 2 proyectos. Uno de ellos finalizó el año 2020. El destino del saldo restante fue definido por la Directorio y se entregó durante el año 2021 a la Fundación La Llave para la remodelación de la cocina del Hogar Universitario San Francisco y 2 medias becas de residencia para la Residencia Universitaria Cardenal Caro (RUCC).
- El 2do proyecto finaliza el año 2022
- Existen además 2 comodatos que mantiene la Fundación cuyo propósito y condiciones están establecidas en un convenio

4. Manifestación de responsabilidad de la dirección e Informe de terceros

FECU preparada por el equipo de la Fundación quienes se declaran responsables respecto de la veracidad de la información incorporada en el presente informe anual al 31 de Diciembre de 2021

Nombre	Cargo	RUT
Ignacio De Iruarrizaga	Presidente del Directorio	6.923.485-2
Pablo Fuenzalida	Director Ejecutivo	8.316.426-3
M. Teresa Rodríguez	Directora Proyectos y Finanzas	12.883.761-2
Cecilia González	Contadora	9.766.028-k

Fecha de aprobación: 17 de Junio de 2022



Informe de los Auditores Independientes

Señores Presidente y Directores de
Fundación Emmanuel:

Hemos efectuado una auditoría a los estados financieros adjuntos de Fundación Emmanuel que comprende el estado de situación financiera al 31 de diciembre de 2021 y los correspondientes estados de resultados integrales, de cambios en el patrimonio y de flujos de efectivo por el año terminado en esa fecha y las correspondientes notas a los estados financieros.

Responsabilidad de la Administración por los estados financieros

La Administración es responsable por la preparación y presentación razonable de estos estados financieros de acuerdo con la Norma Internacional de Información Financiera para Pequeñas y Medianas Entidades (NIIF para las PYMES). Esta responsabilidad incluye el diseño, implementación y mantención de un control interno pertinente para la preparación y presentación razonable de estados financieros que estén exentos de representaciones incorrectas significativas, ya sea debido a fraude o error.

Responsabilidad del auditor

Nuestra responsabilidad consiste en expresar una opinión sobre estos estados financieros a base de nuestra auditoría. Efectuamos nuestra auditoría de acuerdo con Normas de Auditoría Generalmente Aceptadas en Chile. Tales normas requieren que planifiquemos y realicemos nuestro trabajo con el objeto de lograr un razonable grado de seguridad que los estados financieros están exentos de representaciones incorrectas significativas. Una auditoría comprende efectuar procedimientos para obtener evidencia de auditoría sobre los montos y revelaciones en los estados financieros. Los procedimientos seleccionados dependen del juicio del auditor, incluyendo la evaluación de los riesgos de representaciones incorrectas significativas de los estados financieros, ya sea debido a fraude o error.

Al efectuar estas evaluaciones de los riesgos, el auditor considera el control interno pertinente para la preparación y presentación razonable de los estados financieros de la entidad con el objeto de diseñar procedimientos de auditoría que sean apropiados en las circunstancias, pero sin el propósito de expresar una opinión sobre la efectividad del control interno de la entidad. En consecuencia, no expresamos tal tipo de opinión. Una auditoría incluye, también, evaluar lo apropiadas que son las políticas de contabilidad utilizadas y la razonabilidad de las estimaciones contables significativas efectuadas por la Administración, así como una evaluación de la presentación general de los estados financieros.

Consideramos que la evidencia de auditoría que hemos obtenido es suficiente y apropiada para proporcionarnos una base para nuestra opinión de auditoría.



Opinión

En nuestra opinión, los mencionados estados financieros presentan razonablemente, en todos sus aspectos significativos, la situación financiera de Fundación Emmanuel al 31 de diciembre de 2021, los resultados de sus operaciones y los flujos de efectivo por el año terminado en esa fecha de acuerdo con la Norma Internacional de Información Financiera para Pequeñas y Medianas Entidades (NIIF para las PYMES).

Otros Asuntos

Los estados financieros de Fundación Emmanuel al 31 de diciembre de 2020, y por el año terminado en esa fecha fueron auditados por otros auditores, quienes emitieron una opinión con salvedad sobre los mismos en su informe de fecha 31 de mayo de 2021.

A handwritten signature in blue ink, appearing to read 'L. Castillo', with a stylized flourish underneath.

Leonardo Castillo C.

KPMG SpA

Santiago, 24 de junio de 2022

4.1- Estados de Situación Financiera y EERR

		2021	2020
		M\$	M\$
ACTIVOS	Nota		
Activos Corrientes			
Efectivo y equivalentes al efectivo	(5)	692.266	561.390
Otros activos financieros	(6)	8.025.124	2.427.653
Deudores comerciales y otras cuentas por cobrar	(7)	17.144	24.236
Total activos corrientes		8.734.534	3.013.279
Activos no Corrientes			
Otros activos financieros, no corrientes	(6)	73.210.532	68.489.765
Propiedades de Inversión	(9)	9.743.464	9.355.854
Propiedades, planta y equipos	(8)	139.104	98.781
Total activos no corrientes		83.093.100	77.944.400
Total Activos		91.827.634	80.957.679

PATRIMONIO Y PASIVOS	Nota	2021 M\$	2020 M\$
Pasivos Corrientes			
Otros pasivos financieros	(10)	7.952.510	2.227.700
Cuentas por pagar comerciales y otras cuentas por pagar	(11)	1.591.456	1.703.622
Beneficios a los empleados	(12)	10.963	11.029
Total pasivos corrientes		<u>9.554.929</u>	<u>3.942.351</u>
Total Pasivos		<u>9.554.929</u>	<u>3.942.351</u>
 Patrimonio			
Capital	(14)	320.576	320.576
Superávit por revaluación		69.422	-
Ganancias acumuladas	(14)	81.882.707	76.694.752
Total Patrimonio Neto		<u>82.272.705</u>	<u>77.015.328</u>
Total Pasivos y Patrimonio		<u>91.827.634</u>	<u>80.957.679</u>

ESTADOS DE RESULTADOS POR FUNCION	Nota	31-12-2021 M\$	31-12-2020 M\$
Ingresos de operación		-	-
Otros ingresos por naturaleza	(15)	677.515	2.988.802
Gastos de administración	(17)	(1.369.728)	(1.594.886)
Ingresos financieros	(16)	1.459.403	2.518.011
Costos financieros	(18)	(2.659.014)	(500.434)
Resultado por unidades de reajuste	(19)	2.943.112	1.132.366
Diferencias en cambios	(20)	4.136.667	(1.937.488)
Ganancia antes de Impuestos		5.187.955	2.606.371
Gasto por impuesto a las ganancias	(13)	0	0
Ganancia neta		5.187.955	2.606.371
Resultados integrales			
Ganancia neta		5.187.955	2.606.371
Otro resultado integral - revaluación de instalaciones	(4)	69.422	
Resultado Integral Total		5.257.377	2.606.371

ESTADOS DE CAMBIOS EN EL PATRIMONIO por los años terminados al 31 de diciembre de 2021 y 2020	Capital	Superávit por revaluación	Superávit Acumulado	Patrimonio Total
	M\$	M\$	M\$	
Saldo inicial al 1 de enero de 2021	320.576		76.694.752	77.015.328
Cambios en patrimonio				
Superávit del ejercicio			5.187.955	5.187.955
Otros resultados integrales		69.422		69.422
Saldo final al 31 de diciembre de 2021	320.576	69.422	81.882.707	82.272.705
Saldo inicial al 1 de enero de 2020	320.576		74.088.381	74.408.957
Cambios en patrimonio				
Superávit del ejercicio			2.606.371	2.606.371
Saldo final al 31 de diciembre de 2019	320.576		76.694.752	77.015.328

ESTADO DE FLUJOS DE EFECTIVO
por los años terminados al 31 de diciembre de 2021 y 2020

	Notas	31-12-2021 M\$	31-12-2020 M\$
Ganancia neta		5.187.955	2.606.371
Ajustes por:			
Gastos de depreciación	8 y 9	149.833	144.701
Ajuste al valor razonable de las propiedades de inversión	9	(495.400)	(2.882.300)
Variación de activos aumento/ (disminución):			
Deudores comerciales y otras cuentas por cobrar		7.092	(8.808)
Variación de pasivos aumento/ (disminución):			
Cuentas por pagar comerciales y otras cuentas		(112.166)	2.976
Beneficios a los empleados		(66)	
Total flujos de efectivo netos procedentes de (utilizados en) actividades de operación		4.737.248	(137.060)
Flujo de efectivo procedentes de actividades de inversión:			
Rescates (inversiones) de activos financieros		(10.318.238)	210.829
Compras de propiedades, planta y equipos	8	(2.967)	35.244
Compras de Propiedades de Inversión	9	(9.977)	
Total flujos de efectivo (utilizados en) procedentes de actividades de inversión		(10.331.182)	246.073
Flujo de efectivo procedentes de actividades de financiación:			
(Egresos) ingresos por instrumentos derivados		5.724.810	(3.888.331)
Total flujos de efectivo procedentes (utilizados en) de actividades de financiación		5.724.810	(3.888.331)
Aumento/(disminución) neto en el efectivo y equivalentes al efectivo		130.876	(3.779.318)
Efectivo y equivalentes al efectivo a principio del período		561.390	4.340.708
Efectivo y equivalentes al efectivo al final del período		692.266	561.390